



Titting *aktuell*

Amts- u. Mitteilungsblatt des Marktes Titting in der Altmühl-Jura Region

Ausgabe Nr. 05 |
Mai 2021



Blick auf Titting

- Übersicht Bauabschnitte Ortsdurchfahrt Titting
- Altmühl-Jura Fotowettbewerb: Heimatmomente



Informationstafel

Rathaus Markt Titting

Amtsleiter: Erster Bürgermeister Andreas Brigl
Rathausplatz 1, 85135 Titting
Email: info@titting.de, Internet: www.titting.de
Öffnungszeiten: Mo. - Fr. 8:00 – 12:00 Uhr u. Do. 14:00 – 18:00 Uhr

Tourist-Information

Marktstraße 21, 85135 Titting, Email: tourismus@titting.de

Öffnungszeiten: Mai - September:
Mo. bis Fr. von 10:00 – 12:00 Uhr
Mo., Di., Do. und Fr. 14:00 – 16:00 Uhr
März - April - Oktober
Mo., Di., Do. u. Fr. 10:00 bis 12:00 Uhr

In den Monaten November bis einschl. Februar bleibt die Tourist-Information geschlossen.

Pfarr- u. Gemeindebücherei St. Michael

Rathausplatz 1, 85135 Titting
E-Mail: buecherei.titting@gmail.com
Kontakt: Ursula Rudingsdorfer
Telefon: (0151) 54 79 77 34 – während der Öffnungszeiten
Öffnungszeiten: Mi. 15:30 – 17:00 Uhr, Do. 17:30 – 19:00 Uhr
u. So. 10:00 – 12:00 Uhr

Kindergärten

Kath. Kindergarten St. Andreas Kaldorf
Kirchweg 5, 85135 Titting Kaldorf
Telefon: (08423) 98 74 93, Kontakt: Daniela Peter

Kath. Kindertagesstätte St. Michael Titting
Am Galgenberg 19, 85135 Titting
Telefon: (08423) 2 14, Kontakt: Veronika Regler, Daniela Krach

August-Horch Grund- und Mittelschule Titting

Am Kreuzberg 20, 85135 Titting
Tel. (08423) 981 33, Fax (08423) 981 35
E-Mail: Verwaltung@Volksschule-Titting.de
Kontakt: Franz Josef Neumayr (Rektor)

Musikschule

Rathausplatz 1, 85135 Titting, Telefon (08423) 9921 -23
Kontakt: Maria Struller, Heinrich Maurer

Seniorenheim Anlautertal

Am Galgenberg 1, 85135 Titting
Telefon: (08423) 9859 40
Kontakt: Anna Pfaller

Notrufnummern

Polizei 110
Feuerwehr/Notarzt/Rettungsdienst 112
Krankentransport 19222
Ärztlicher Bereitschaftsdienst..... 116117
Giftnotruf (089) 19240
N-ERGIE Störung Erdgas/Wasser (0800) 234-3600
N-ERGIE Störung Strom (0800) 234-2500
N-ERGIE Störung Fernwärme..... (0800) 234-4500

Wasser

Jura-Schwarzach-Thalach Gruppe.....(08463) 9690
Kindinger Gruppe(08463) 9690
Eichstätter Berggruppe(08421) 9753-0
Burgsalacher Juragruppenwasserversorgung(0151) 12164885

Abwasser

Kläranlage Titting.....(08423) 9921-34
Zweckverband Anlautertal (0173) 8917334

Rathaus Titting

Zentrale:	(08423) 9921 -0
Fax	-11
1. Bürgermeister	Andreas Brigl.....-25
Kämmerei	Johannes Puchtler.....-21
Kasse	Hans Biber.....-23
Bauamt	Norbert Lechner-24 Elisabeth Lerzer.....-20
Standes-/Passamt/ Rentenangelegenheiten	Andreas Wagner.....-26
Einwohnermelde-/ Passamt	Kathrin Harrer -10
Bauhof	Hermann Köbler.....-33
Tourist-Information	Christa Eichl-28 Fax 985594
Kläranlage	Tobias Frühauf.....-34

Wertstoffhof

Öffnungszeiten Recyclinghof

Der Recyclinghof in Titting ist samstags (ganzjährig) von 9 – 11 Uhr, mittwochs in den Monaten Februar bis Oktober von 16 – 18 Uhr und mittwochs in den Monaten November bis Januar von 15 – 17 Uhr geöffnet. An Feiertagen bleibt der Recyclinghof geschlossen. Außerhalb dieser Zeiten darf vor dem Bauhof bzw. Recyclinghof nichts abgelagert werden. Illegale Ablagerungen werden kostenpflichtig entfernt. Es wird gebeten, die angelieferten Materialien zu sortieren, um längere Wartezeiten zu vermeiden. Ein Blick in die verteilten Abfallfibeln kann hierzu hilfreich sein. Wir weisen darauf hin, dass die angelieferten Materialien nach Anweisung selbst in die entsprechenden Behälter entladen werden müssen. Eine Mithilfe seitens der Aufsicht des Recyclinghofes kann nicht gewährt werden. **Folgende Materialien können angeliefert werden:** Batterien, CDs/DVDs, Elektrogeräte, Flachglas, Folien, Holz, Karton, Korken, Neonröhren, PU-Schaumdosen, Schrott, Sperrmüll, Tonerpatronen

Annahme von Bauschutt im Recyclinghof Titting

Der Markt Titting bietet eine kostenpflichtige Anlieferung von kleinen Mengen bis maximal ½ cbm Bauschutt an. Die nächsten Termine hierfür sind an folgenden **Samstagen, 8. Mai 2021, und 5. Juni 2021 jeweils zwischen 9 – 11 Uhr** beim Recyclinghof in Titting. Außerhalb dieser Zeiten wird **kein** Bauschutt angenommen. **Folgende Materialien können angeliefert werden:** Beton mit einer Kantenlänge von max. 1 mtr., Ziegel, Fliesen, Porzellan, Drahtglas, Steine, unbelastete Erde, „neue“ Ziegel mit Füllung aus Perlite oder Mineralwolle in den Zwischenräumen. **Keinesfalls angenommen wird:** Rigips, Porenbeton (Ytong), Fermacell, Heraklith, belastetes Erdreich. Bei einer Anlieferung werden die unten stehenden Kosten erhoben. Die Kosten sind beim Personal des Recyclinghofes in bar zu entrichten. Außerdem ist die angelieferte Menge durch Unterschrift zu bestätigen.

- 1/2 cbm, 35 €
- 1/8 cbm (ca. 1-2 Schubkarren), 10 €
- 1/4 cbm, 20 €
- 1 Eimer (ca. 10 ltr.), 2 €

Abholung Sperrmüll auf Anforderung:

Bachhuber & Partner Entsorgungs-GmbH
Untermühlweg 3, 92339 Beilngries
Telefon: (08461) 436, Internet: www.bachhuberundpartner.de

Impressum

Verantwortlich für den amtlichen Teil:

Markt Titting, Rathausplatz 1, 85135 Titting
Tel. (08423) 9921 -0, Fax (08423) 9921 -11
Internet: www.titting.de, E-mail: info@titting.de

Druck und Anzeigenverwaltung:

Druckerei Fuchs GmbH, Gutenbergstr. 1, 92334 Pollanten,
Tel. (08462) 94 06 -0, Fax (08462) 94 06 -20,
Internet: www.fuchsdruk.de, E-mail: mtb@fuchsdruk.de

Abgabetermine: Abgabetermin für Texte ist jeweils der 15. und für Anzeigen der 20. des Monats

Auflage: 1.000 Exemplare

Nachrichten aus dem Rathaus

Liebe Mitbürgerinnen und Mitbürger,

viele Veranstaltungen, Frühlingsmärkte oder Versammlungen, die traditionell in den ersten Monaten eines Jahres abgehalten werden, können momentan nicht stattfinden. Für das Vereinsleben, für ein gedeihliches Miteinander zum Wohle unseres Gemeinwesens und für die Wahrnehmung der für uns wichtigen sozialen Kontakte ist die aktuelle Situation bedauerlich und belastend. Viele Veranstaltungen und Vereinsfeste, wie etwa auch das Schützenjubiläum der FSG Titting, müssen aufgrund der Unwägbarkeiten und fehlenden Planungssicherheit abgesagt werden. Das schmerzt umso mehr, da zum Teil schon viel Arbeit und Energie in die Vorbereitung der Festivitäten investiert wurde. Zum anderen würden wir alle sicherlich gerne Mal wieder unbeschwert miteinander feiern oder einfach nur zusammenkommen wollen. Doch auch hier gilt aktuell das Prinzip Hoffnung, wofür ich uns allen Zuversicht und Durchhaltevermögen wünsche - getreu dem Ausspruch von Ludwig Thoma: „Es gibt Berge, über die man hinüber muss, sonst geht der Weg nicht weiter.“

Umso erfreulicher ist es, dass der Eine-Welt-Lauf Titting - in diesem Jahr als „homerun Edition“ - wieder einmal hervorragend organisiert wurde und auch das neue Format großen Zuspruch bei allen Teilnehmern fand. Die Veranstaltung genießt mittlerweile zurecht über unsere Gemeindegrenzen hinaus einen hervorragenden Ruf und bestätigt das Organisationsteam in seinen Ideen und Bemühungen. Ich danke allen Beteiligten, den Läufern wie auch den fleißigen Helfern, für ihr Engagement und ihren Einsatz für wichtige soziale Belange. Das Event ist alljährlich ein Höhepunkt im Frühjahr. Heuer war der Eine-Welt-Lauf ein besonderer Lichtblick in außergewöhnlichen Zeiten, den wir hoffentlich alle im nächsten Jahr wieder unbeschwert und im gewohnten Rahmen begehen können. Freuen wir uns drauf!

Ihnen allen, liebe Mitbürgerinnen und Mitbürger, wünsche ich alles Gute und weiterhin beste Gesundheit.

Ihr

Andreas Brigl
Erster Bürgermeister

Bürgersprechstunden

Aufgrund der aktuellen Corona-Situation finden bis auf weiteres keine Bürgersprechstunden statt.

Marktgemeinderatssitzung

Die nächsten Marktgemeinderatssitzungen finden an folgenden Terminen um 19:30 Uhr im Rathaus statt:

- 4. Mai 2021
- 18. Mai 2021



Fundsachen

- Ohrring am Sportplatz der Schule Titting
- Geldschein Gehweg Nähe Rathaus
- Schlüssel Waldweg zw. Titting und Kaldorf

Grundabgaben

Die Grundsteuer, Gewerbesteuer, Abfallbeseitigungsgebühren und Kanalbenutzungsgebühren für das II. Quartal 2021 werden zum 15. Mai 2021 zur Zahlung fällig. Zahlungspflichtige, die kein SEPA-Lastschriftmandat erteilt haben, werden gebeten, die fälligen Beträge an den Markt Titting zu überweisen.

Prüfung von Grabmalen und Fundamenten auf ihre Standfestigkeit

Nahezu in jedem Frühjahr ereignen sich auf Friedhöfen Unglücksfälle durch umstürzende Grabmale, weil sich der Untergrund durch die Wechselwirkung der Witterung teilweise sehr ungleichmäßig setzt und die Grabmale sich dadurch aus ihrer senkrechten Lage neigen und leicht umfallen können.

Außerdem kann immer wieder beobachtet werden, dass durch Frost die Grabmale auf ihren Fundamenten gelockert werden. Aus diesem Grund werden im Mai die Grabmale in den vier gemeindlichen Friedhöfen Morsbach, Petersbuch, Stadelhofen und Titting durch einen Mitarbeiter des Bauhofes, auf Ihre Standfestigkeit hin, durch eine Druckprobe überprüft.

Sollten Grabmale in einem nicht ordnungsgemäßen, verkehrssicheren Zustand festgestellt werden, erhalten die jeweiligen Besitzer eine Aufforderung seitens der Gemeinde zur Beseitigung der Mängel.

Aktion Saubere Landschaft

Aufgrund der aktuellen Corona-Situation findet dieses Jahr keine „Aktion Saubere Landschaft“ statt.

Corona-Teststation in der Tittinger Schule ab Mai 2021

Aufgrund der aktuellen Entwicklungen in der Corona-Situation hat sich die Gemeindeverwaltung intensiv um die Einrichtung einer Corona-Teststation im Markt Titting bemüht. Mit Unterstützung der BRK-Bereitschaft Titting unter der Leitung von Anton Bauernfeind und durch die dankenswerte Mithilfe zahlreicher ehrenamtlicher Helferinnen und Helfern der örtlichen Krankenpflegevereine wird die Teststation voraussichtlich ab 3. Mai 2021 in der Tittinger Schule in Betrieb gehen. In Absprache mit dem BRK und dem Landratsamt Eichstätt sollen an drei Wochentagen Termine für die Antigen-Schnelltests buchbar sein:

Montags 18.00 - 20.00 Uhr
Mittwochs 18.00 - 20.00 Uhr
Freitags 16.00 - 18.00 Uhr

Nähere Informationen sind über die Internetseiten des Marktes Titting sowie des Landkreises Eichstätt abrufbar. Terminbuchung unter: <https://www.terminland.de/lra-ei.bayern>



Aus dem Bauamt

Übersicht über die einzelnen Bauabschnitte im Zuge der Sanierung der Ortsdurchfahrt Titting (ST 2225)

Der genaue Bauzeitenplan wird nach Erarbeitung durch die beauftragte Fa. Schulz R., Neuburg bekanntgegeben. Die Anlieger der „Marktstraße“ und „Am Klingel“ werden nochmals gesondert informiert. Für Rückfragen steht das Bauamt unter Tel. 08423-9921-20 (Fr. Lerzer) gerne zur Verfügung.

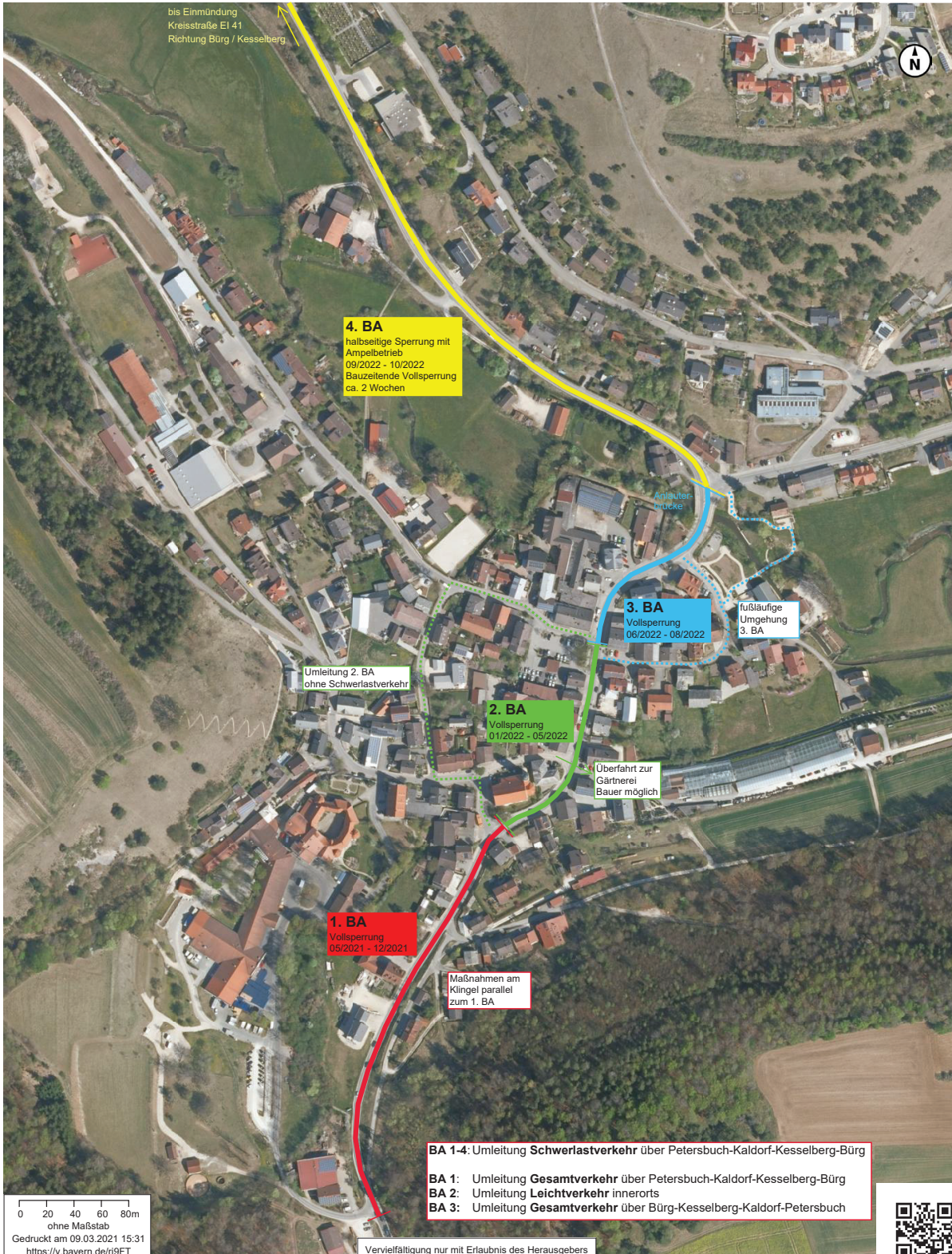

Aus dem Standes- und Einwohnermeldeamt

Geburten

Beck Emma (Titting).....27.03.2021
Schlupf Moritz (Titting).....31.03.2021
Amler Matteo (Emsing).....10.04.2021

Sterbefälle

Strobl Michael (Stadelhofen).....05.04.2021

Wir kaufen Wohnmobile + Wohnwagen
 Tel.: 03944-36160, Web: www.wm-aw.de
 Wohnmobilcenter am Wasserturm

WIR SUCHEN (m/w/d)



**Anlagenführer
 Mitarbeiter
 im Säge- und Hobelwerk
 Azubi für 2021
 als Holzbearbeitungsmechaniker**

DU BRINGST MIT ...
 ... Motivation und Leidenschaft für unseren Beruf
 bzw. dem Werkstoff Holz

DU SUCHST ...
 ... neue Herausforderungen und einen abwechslungsreichen Job

WORAUF WARTEST DU?
 Sende deine aussagekräftigen Bewerbungsunterlagen per Mail oder schriftlich an
**Holz Dirsch GmbH & Co. KG • Abbläsmühle
 85135 Titting • www.holz-dirsch.de**

HOLZ DIRSCH E-Mail: kontakt@holz-dirsch.de
 Tel: 08423/242
 Säge- und Hobelwerk
 Transportverpackungen
Alles rund ums Holz!



pflegfamilien gesucht!
 Alle Kosten trägt der Verein.

TIERHILFE
 Franken e.V.

Neunkirchener Str. 51 | 91207 Lauf
 Büro: 09244 - 98231 66
www.tierhilfe-franken.de
info@tierhilfe-franken.de



Götzenberger
 Heizung Sanitär Lüftung
 Meisterbetrieb GmbH

- ✓ Heizungsmodernisierung
- ✓ Wartung/Reparaturen
- ✓ Wasseraufbereitungsanlagen
- ✓ Badsanierungen
- ✓ Solaranlagen/Lüftungsanlagen
- ✓ Neubauten/Umbauten

Jürgen Götzenberger
 Beilngrieserstr. 5 • 85125 Kinding
 Tel.: 08467/80 1462 • Mobil: 01 70/5 33 40 74

info@heizungsbau-goetzenberger.de
 www.heizungsbau-goetzenberger.de



CHRISTIAN WINKLER
 SCHREINERMEISTER

Kellerstraße 3
 85135 Titting-Morsbach
 Telefon: +49 (0) 8423 / 98 57 33
 Telefax: +49 (0) 8423 / 98 57 34
www.schreinerei-winkler.de
info@schreinerei-winkler.de

Natürlich. Nachhaltig. Wohnen.
 Innenausbau, Möbel, Fenster und Türen.

Denken auch Sie an unsere Zukunft!
 Lassen Sie klimaneutral drucken!



„Wir sind ein zertifiziertes klimaneutrales UNTERNEHMEN!“

DRUCKEREI FUCHS GmbH

Mehr Informationen auf:
www.fuchsdruck.de
 Gutenbergsstr. 1 | 92334 Berching
 Tel.: 08462/9406-0



EIBNER REGNATH
25 JAHRE PERFORMANCE



BALD STARTET DAS GROSSE GEWINNSPIEL MIT VIELEN HAUPT- & KLEINGEWINNEN!

WWW.EIBNER-REGNATH.DE  **INDUSTRIEPARK ERASBACH B2 · 92334 BERCHING · TELEFON: 08462 / 9424 - 0**



Kultur und Tourismus

Fotowettbewerb: Heimatmomente



Worum geht's?

Zeigen Sie uns Ihre liebsten Heimatmomente. Egal ob spannende Relikte aus der Römerzeit, Burgen und Kirchen, ein schöner Ort in der Natur oder in der Stadt oder aber etwas Leckeres auf dem Teller: Was kommt Ihnen in den Sinn, wenn Sie an Heimatmomente in unserer Region denken? Welches Motiv verleiht Ihrer Liebe zur Region Ausdruck? Ganz egal was es ist, wir freuen uns auf Ihr Foto!

Teilnahme: Die Fotos werden von einer Jury bewertet und die Besten ausgestellt. Es warten attraktive Preise auf die Gewinner. **Einsendeschluss ist der 17. Mai 2021.** Die Fotos müssen innerhalb der Altmühl-Jura Region aufgenommen sein. Die Bildrechte müssen bei Ihnen liegen. Mit Einsenden Ihres Fotos akzeptieren Sie unsere Teilnahmebedingungen.

Das Foto einsenden an foto@altmuehl-jura.de. Das Teilnahmeformular und die Teilnahmebedingungen finden Sie unter www.altmuehl-jura.de/fotowettbewerb

In der Normalwertung locken folgende Preise:

- Hauptpreis: SAUNAHAUS: ein Wochenende im neu errichteten Saunahaus Altmühltal in Pfahldorf (Neueröffnung im Mai 2021)
- E-AUTO-TEST: ein Wochenende lang Nutzung eines e-Autos, e-Altmühltal
- DINNER FOR TWO: Candlelight-Dinner für Zwei, Fuchsbräu Hotel GmbH, Beilngries
- REGIONALE SPEZIALITÄTEN I: Warenkorb und 75,- € Kloostergutschein, Plankstetten
- REGIONALE SPEZIALITÄTEN II: 100,- € Gutschein, Metzgerei Greiner, Greding
- REGIONALE SPEZIALITÄTEN III: Mehl und 50,- € Gutschein Hainmühle Morsbach, und 1 Kasten Hefeweizen der Brauerei Gutmann, Titting
- REGIONALE SPEZIALITÄTEN IV: Geschenkkorb von Schmiebauers Hofladen, Enkering, und 1 Kasten Bier der Brauerei Schattenhofer, Beilngries

In der Wertung für Kinder bis 13 Jahre warten auf die Preisträger:

- 1 Familienkarte für den Dinopark, Denkendorf
- 1 Familienkarte für den Altmühltaler Abenteuerpark Beilngries

- 1 Schnupperstunde für bis zu 8 Personen im Pondorfer Eselgarten
- 2 Gutscheine für Spielzeug/Fahrradzubehör bei Fa. Wittl Dietfurt über je 30,- €

Aus dem Gemeinderat

5. Sitzung des Marktgemeinderats am 23.03.2021

Der Haushaltsplan und die Haushaltssatzung für 2021, sowie die Finanzplanung 2022 – 2024 wurden beschlossen. Der Aufnahme eines Kredits in Höhe von 4 Mio. € für die geplanten Investitionen des Haushaltes 2021 sowie der Finanzplanung 2022 bis 2024 stimmte der Marktgemeinderat einstimmig zu.

Über die Fortführung des bayerischen Mobilfunkförderprogramms wurde beraten und beschlossen, eine Suchkreisanfrage bei den Netzbetreibern zu stellen.

Über die Anlage eines naturnahen Wohnmobilstellplatzes in Titting als Teilprojekt des LEADER-Kooperationsprojektes „Wassererlebnis Altmühltal: Qualitätsoffensive für Freizeit- und Erlebniseinrichtungen im NPA“ wurde beraten und beschlossen, dieses Projekt nicht weiter zu verfolgen.

Der Marktgemeinderat stimmte dem Beitritt zum Verein der Freunde und Förderer der Klinik Eichstätt e.V. zu.

Für die Aufstellung eines Bebauungsplanes für Kaldorf, Dorfstraße West wird ein Ingenieurbüro beauftragt.

6. Sitzung des Marktgemeinderates am 20.04.2021

Die Anpassung des Aufstellungsbeschlusses für den Bebauungsplan Nr. 22 Reindlweg, Petersbuch wurde beschlossen.

Für folgende Bauanträge wurde das gemeindliche Einvernehmen erteilt:

- Auffüllung des landwirtschaftlich genutzten Feldes zur Bodenverbesserung, Petersbuch
- Fahrсилоüberdachung mit Umnutzung vom Fahrсило zur Berge- und Maschinenhalle, Großnottersdorf
- Einbau einer Hackschnitzelheizung in den bestehenden Schweinestall, Titting

Der Marktgemeinderat wurde über die Einrichtung einer vorübergehenden Außengruppe der KiTa Titting in der Schule Titting informiert.

Der Marktgemeinderat beschloss, sich an der Erstellung einer Machbarkeitsstudie für die zukünftige Entsorgung des Klärschlammes als Gemeinschaftsprojekt aller Kommunen und Abwasserzweckverbände im Landkreis Eichstätt zu beteiligen und einen finanziellen Eigenanteil von ca. 0,415 €/Einwohner zu übernehmen.

Der Auftrag für den Ausbau der Ortsdurchfahrt Titting wurde an die Fa. Schulz, Neuburg zu einem Angebotspreis von rund 2,2 Mio. € vergeben.

Im Zuge der Straßenbaumaßnahmen in Petersbuch und Altdorf wurde die Mitverlegung von Mikropipes für Glasfaseranschlüsse bis zur Grundstücksgrenze jeweils an die bauausführenden Firmen vergeben.

Kindergärten

Kindergarten St. Andreas

In unserer neugestalteten Außendeko haben sich ein paar süße Häschen versteckt.

An dieser Stelle ein herzliches Dankeschön an die Gärtnerei Bauer für die Gestaltung der Blumentöpfe.



Oster Aktion des Elternbeirates:

Für jedes Kind gestalteten die Mütter des EB süße Filtertütchenhäschen mit süßem Inhalt, dafür auch ein herzliches Danke.



Am Donnerstag vor den Osterferien besuchte der Osterhase den Kindergarten in Kaldorf. Nach der Osterfeier in der jeweiligen Gruppe, machten sich die Kinder in den beiden Gärten auf die Suche nach den Nestern. Für jedes Kind hatte der Osterhase ein mit Leckereien gefülltes Sandeimerchen versteckt.



Das neue Konstruktionsmaterial Flexi Stix kam bei den Kindern in beiden Gruppen super an.

Es wurden viele Möglichkeiten entdeckt es zu verarbeiten.

Kindergarten St. Michael

Karwoche

Mit dem Einzug nach Jerusalem beginnt die Karwoche und dies wurde in allen Gruppen mit den Kindern zusammen erarbeitet.

Als nächstes stand das letzte Abendmahl mit der Fuß-Waschung - vor allem bei den roten Zwergen - auf dem Wochenplan. Auch der Kreuzweg mit der Kreuzigung wurde thematisiert.





Osterfeier in den Gruppen

Aufgrund der Pandemiebestimmungen hat dieses Jahr jede Gruppe für sich alleine gefeiert. Die Kinder haben in ihrer Gruppe die Ostergeschichte auf verschiedenste Weise zu hören bekommen. Entweder mit einer Legearbeit und Geschichte oder es wurde ein Bilderbuch angeschaut oder mit dem Kamishibai (Erzähltheater) die Auferstehungsgeschichte den Kindern erzählt.

Danach wurde in jeder Gruppe ein Osterbuffet für die gemeinsame Brotzeit vorbereitet, dass sich alle zusammen schmecken ließen, es gab von Osterfladen über Schnitlauchbrote bis zu den Gemüse- und Obstspießen so einiges, da fand jedes Kind etwas das ihm schmeckte.

Das Wichtigste vom ganzen Tag war die Suche der Osterneester, der Osterhase war wieder sehr fleißig und hatte für jeden ein gefülltes Nest dabei, in diesem Jahr mit Süßigkeiten, einer Karotte, einem gekochten gefärbten Ei und einem Flummi in Eiform.



DRUCKEREI
FUCHS
OFFSETDRUCK | DIGITALDRUCK

GmbH

Hier ist Platz für **Ihre Werbeanzeige!**

Wir drucken Ihre Anzeigen nicht nur, sondern bringen **Ideen** zu Papier und **gestalten** Ihre **persönliche, individuelle WERBEANZEIGE!**

www.fuchsdruck.de • info@fuchsdruck.de

Aus der Gemeinde

Der Markt Titting gratuliert sehr herzlich:



Frau Walburga Medl aus Stadelhofen zum 85. Geburtstag am 24.03.2021.



Frau Walburga Biber aus Erkertshofen zum 80. Geburtstag am 25.03.2021



Ehepaar Josef und Irmgard Ablassmeier aus Emsing zur Goldenen Hochzeit am 10.04.2021



Frau Walburga Lindner aus Altdorf zum 80. Geburtstag am 12.04.2021



Frau Maria Schmidt aus Morsbach zum 80. Geburtstag am 15.04.2021



Ehepaar Babetta und Josef Heckl aus Kaldorf zur Diamantenen Hochzeit am 15.04.2021



Ehepaar Franziska und Willhelm Gerner aus Kesselberg zur Goldenen Hochzeit am 16.04.2021



Frau Gertrud Mohr aus Altdorf zum 80. Geburtstag am 16.04.2021



Frau Stilla Medl aus Großnottersdorf zum 90. Geburtstag am 27.04.2021

Blutspenden



Der nächste Blutspendetermin findet am Freitag, 21.05.2021 von 15:00 bis 20:00 Uhr in der Schule in Titting statt.

Bitte bringen Sie zu jeder Spende unbedingt Ihren Blutspendepass/Ausweis mit, zumindest aber einen Lichtbildausweis (Personalausweis, Reisepass oder Führerschein).

Pfarr- und Gemeindebücherei

Erstleserbuchempfehlung für Mai

In der Schule der magischen Tiere geht es rund! Eisbär Murphy wird zum Detektiv. Zusammen mit den magischen Tieren wird jeder Fall gelöst!

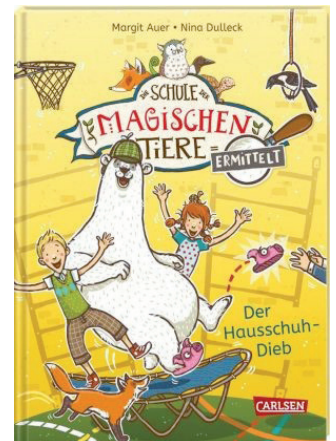

Die Hausschuhe des Direktors sind weg - Eisbär Murphy und die magischen Tiere ermitteln. Eisbär Murphy ist empört, denn der Direktor glaubt, ein Kind hat sie gestohlen. Er schleicht sich heimlich in die Schule und beginnt zu suchen und hat schon bald einen Verdacht.

Das Buch ist ein leichter Kinderkrimi mit bekannten Figuren und ideal für Leseanfänger, denn es hat eine extra große Schrift und viele Bilder.

Ursula Rudingsdorfer, Bücherei Titting

Sachbuchempfehlung für Mai

Das Sachbuch ist eigentlich eine Reisebeschreibung mit Biographie gemischt. Raynor Winn beschreibt einen schicksalhaften Lebensabschnitt. Moth und Raynor haben ihr Zuhause, ihr Vermögen und Moth seine Gesundheit verloren. Mit zwei Rucksäcken und einem Zelt machen sie sich auf den Weg, den South West Coast Path, Englands berühmten Küstenpfad, zu erkunden. Sie kämpfen vor allem mit der Sorge, dass das Geld für den nächsten Tag nicht mehr reicht um sich Verpflegung zu kaufen. Zugleich entdecken sie aber ihre Fähigkeit aus der Kraft der Natur zu schöpfen und der mehrmonatige Trip eröffnet ihnen auch eine Perspektive zu einer neuen Zukunft.

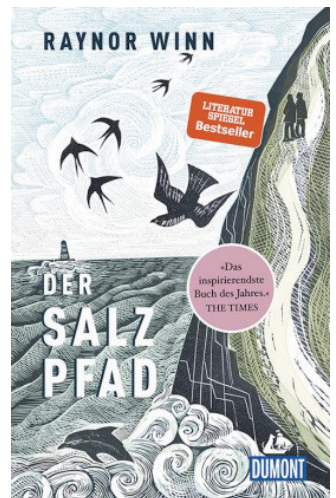

Ursula Rudingsdorfer, Bücherei Titting



Biodiversität

Vorstellung Gärten **MARKTPLATZ** des Jahres 2020 **DER BIOLOGISCHEN VIelfALT**

Garten von Christa Eichl, Emsing

Der Garten von Christa Eichl liegt direkt am Waldrand und hat dorthin einen fließenden Übergang. Er ist mit vielen Sträuchern und Hecken bepflanzt und ist ein besonderes Refugium für Vögel und Insekten, auch größere Wildtiere lassen sich manchmal, bedingt durch die Waldnähe, blicken. Die vielen Trockenmauern, mit den dichten Bepflanzungen, sind ein idealer Unterschlupf für Eidechsen, Blindschleichen und Co. Eine Blühwiese, einheimische Wildbeerensträucher, ein Hochbeet aus heimischen Naturstein und eine Vogeltränke ergänzen die Vielfalt in diesem wunderschönen Garten, in dem man sich sofort wohlfühlt. Man kann Frau Eichl zu ihrem rundherum gelungenen Naturgarten nur gratulieren. Er ist ein großartiger Beitrag zum Naturschutz und Artenerhalt.



Garten der Familie König, Morsbach

Der Garten der Familie König ist ein noch relativ „junger“ Garten. Trotzdem findet man dort schon sehr viele Gartenelemente in Form eines Blühstreifens, eines Trockenbeetes, einer Trockenmauer und einer Beerenobsthecke, auch ein Komposthaufen fehlt nicht. Eine Vogeltränke und ein Insektenhotel erhöhen den Wohlgefühlcharakter für die heimische Vogel- und Insektenwelt. Absolut erwähnenswert ist die Dachbegrünung der Garage mit Sedumpflanzen, die mit ihren Blüten, den ganzen Sommer über, ein Magnet für Insekten sind. Auch Fledermäuse haben sich an der Garage eingefunden. Man kann der Familie König nur zu ihrem Garten gratulieren, denn sie haben sich sehr viele Gedanken über die Artenvielfalt gemacht. Er ist ein großartiger Beitrag zum Naturschutz und Artenerhalt.

Ursula Rudingsdorfer AK Biodiversität

Hegegemeinschaft Titting

Kitze, Niederwild und Wiesenbrüter schützen



Die erste Mahd wird jedes Jahr zur Todesfalle für Tausende von Jungtieren. Denn die Ernte fällt mit der Brut- und Setzzeit vieler Wildtiere zusammen, die in Wiesen und Feldern ihren Nachwuchs sicher wädhnen. Doch „Drücken“ schützt vor dem Fuchs und Greifvögeln, aber nicht vor dem Mähwerk.

Wenn die Landwirte im Frühjahr mit der Feldarbeit und dem Wiesenschnitt beginnen, fallen den riesigen Maschinen bundesweit jedes Jahr hunderttausende von Rehkitzen, kleinen Hasen und Bodenbrütern zum Opfer. Allein mehr als 90.000 Rehkitze werden jährlich bei der ersten Grünlandmahd grausam verstümmelt oder getötet.

Das Problem: Der Drückinstinkt in Kombination mit der immer intensiver werdenden Landwirtschaft! Die Jungtiere laufen auch bei großer Gefahr nicht weg, sondern drücken sich instinktiv in ihr Versteck. Zusätzlich fahren Maschinen mit einer Arbeitsbreite bis zu 14 Metern mit einer Geschwindigkeit von bis zu 20 Kilometern pro Stunde über die Felder. Selbst ältere Tiere haben oftmals keine Chance mehr und werden vom Mähwerk erfasst.

Ein Problem ist das auch für die Landwirte selbst, denn sie stoßen gegen das Tierschutzgesetz, wenn sie Jungtiere bei der Mahd verstümmeln oder töten, ohne im Vorfeld versucht zu haben, dieses Tierleid zu verhindern. Es drohen hohe Strafen. Auch die Verunreinigung des Futters für ihre Tiere birgt eine große Gefahr, man denke nur an den Botulismus.



So geht's richtig – Tipps für den Landwirt

Fahrtgeschwindigkeit: Auf „Risikoflächen“ Geschwindigkeit anpassen oder verringern.

Mähstrategie: Beim Grünlandschnitt sollte die Wiese von innen nach außen gemäht werden, damit auch ausgewachsene Tiere während der Mahd noch die Möglichkeit zur Flucht haben.

Schnitthöhe: Je höher der Schnitt, desto geringer sind die Verluste bei den Jungtieren, die sich auf den Boden drücken und bei Bodenbrütern. Es hat sich eine Schnitthöhe von 15 bis 20 Zentimetern in der kritischen Aufzuchtzeit bewährt.

Vergrämung: Wildscheuchen, akustische Wildretter und Absuche mit Hunden

**Bitte kontaktieren
Sie den zuständigen
Jagdpädchter!**

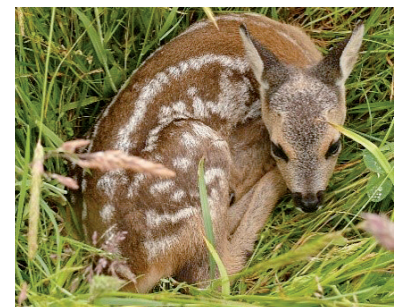

Informationen anderer Behörden und Institutionen

WEIche - Fachstelle gegen sexuelle Gewalt im Landkreis Eichstätt

Die Corona-Krise schränkt das tägliche Leben stark ein. In dieser schwierigen Situation steigt das Risiko für eine Zunahme häuslicher Gewalt wie bereits Zahlen aus China und Frankreich zeigen. Gleichzeitig wird es für Betroffene schwieriger, Hilfe in Anspruch zu nehmen. Auch Familie, Freunde und Nachbarschaft sind in dieser herausfordernden Zeit unsicher, an wen sie sich wenden können. Die bundesweite Aktion „Zuhause nicht sicher? – Stärker als Gewalt (staerker-als-gewalt.de)“ des Familienministeriums will Betroffene auf die Hilfsangebote aufmerksam machen. Wir alle sind in dieser Zeit besonders aufgefordert, auf Alarmsignale häuslicher Gewalt in unserer Umgebung zu achten und dagegen aktiv zu werden.



Sie erreichen unsere Mitarbeiterinnen:

Christine Brandt / Anna Karg / Angelika Söder
Montag / Dienstag / Donnerstag: 9 – 12 Uhr, Montag: 14 – 16 Uhr und nach Vereinbarung
Telefon: 08421/70-459, weiche@lra-ei.bayern.de

Digitale Kontaktnachverfolgung mit „luca“

im Rahmen der COVID-19 Pandemie im Landkreis Eichstätt



Für die Digitalisierung der Kontaktpersonenermittlung und die Beschleunigung der Unterbrechung von Infektionsketten hat der Freistaat Bayern eine Landeslizenz der Software „luca“ erworben. Das Gesundheitsamt Eichstätt hat diese im eigenen Nachverfolgungssystem implementiert und steht ab sofort zur Anwendung bereit.

Die Nutzung ist für Bürgerinnen und Bürger wie für Betreiber kostenlos. Luca ermöglicht es Gastronomen, Friseuren, Betreibern von Alten- und Pflegeheimen, Einzelhändlern und allen, die zur Aufnahme von Kontaktdaten verpflichtet sind, diese einfach, schnell und digital zu erfassen und im Infektionsfall für das Gesundheitsamt bereitzustellen. Auch für private Treffen kann und soll die App genutzt werden.

Voraussetzung ist, dass die Betriebe oder auch Private als „Location“ in luca registriert sind und den Kunden und Gästen so die Möglichkeit gegeben wird, sich digital ein- und auszuchecken. Bürgerinnen und Bürger benötigen für den Check IN die App „luca“, die sich in den bekannten Portalen herunterladen lässt.

„Das System von luca kann uns aber nur voranbringen, wenn sich möglichst viele daran beteiligen. Ich richte deshalb die dringende Bitte an Sie: Leisten Sie einen Beitrag zur aktiven Bekämpfung der Pandemie und nutzen Sie luca.“, so Landrat Anetsberger in einem Aufruf an die Bürgerinnen und Bürger, sowie an die möglichen Betreiber.

Den Aufruf an die Gewerbetreibenden ergänzt der Landrat: „Bereits mehr als ein Jahr bestimmt die COVID-19 Pandemie nun bereits weite Teile unseres Lebens. Dabei hat diese Gesundheitskrise viele Einschnitte in die persönliche Freiheit mit sich gebracht. Wir alle wünschen uns eine baldige Öffnung von Freizeit- und Kultureinrichtung und ein Ende des Lockdowns. Für Sie als Gewerbetreibende ist es von besonderer Bedeutung, Ihrer Geschäftstätigkeit wieder vollumfänglich nachgehen zu können. Ein wichtiger Schritt auf diesem Weg ist das Tempo, in dem die Gesundheitsämter bei einem Infektionsfall dessen Kontaktpersonen ermitteln und isolieren können um Infektionsketten schnellstmöglich zu unterbrechen. Diese Aufgabe ist oftmals zeitaufwändig und kann mit „luca“ wesentlich verbessert werden.“

Die Option des luca-Schlüsselanhängers für Personen ohne Smartphone steht beim Landkreis Eichstätt ebenfalls bereits in den Startlöchern. Hierzu wird zur Einführung eine weitere Presseinformation ergehen.

Weiteführende Links:

Luca für Nutzerinnen und Nutzer
<https://www.youtube.com/watch?v=FII9mCHMuE4>
Informationen für Betreiber
<https://www.luca-app.de/locations/>
Imagefilm luca
<https://www.youtube.com/watch?v=iFhyaZjNNL0&t=2s>
Kurzschulung für Betreiber
<https://www.youtube.com/watch?v=YUqxtpSPDE4>

Sonstiges

Kinder in Corona-Zeiten: Aktion „Kinderbriefkasten“

Liebe Kinder,

seit einem Jahr hat sich euer Leben sehr verändert. Viele Dinge sind komplizierter geworden, andere darf man aktuell gar nicht machen und ständig gibt es neue Regeln.

Alles wird von Erwachsenen entschieden, ohne dass die Kinder gefragt werden. Nun wollen wir euch die Möglichkeit geben, eure Sorgen und Ängste, aber auch eure Wünsche, Ideen und Fragen an die Politiker weiterzugeben.

Ihr könnt ein Bild malen, einen Brief schreiben und eurer Kreativität freien Lauf lassen.

Im Eingangsbereich des Rathauses haben wir eine Box für eure Post aufgestellt. Ihr könnt sie dort während der Öffnungszeiten bis Ende Mai einwerfen.

Monika Wegrampf, Titting Karin Pickl, Mantlach

Kostenlos Golf schnuppern

Jeden ersten Samstag im Monat findet auf der Golfanlage der Altmühl Golf Beilngries GmbH ein kostenloser Golf-Schnupperkurs um 16:00 Uhr statt. Parallel hierzu beginnt um 16:00 Uhr ein neuer Platzreifekurszyklus. Anmeldungen bitte unter info@altmuehlhof.de





N-ERGIE Crowd: Rund 120.904 Euro für junge Menschen gesammelt

34 Vereine und Organisationen können nun ihre Projekte umsetzen

Die Menschen in Nürnberg und der Region halten zusammen – auch und gerade in schwierigen Zeiten. Das zeigt unter anderem die Spendenaktion „N-ERGIE für junge Menschen“ auf der Crowdfunding-Plattform www.n-ergie-crowd.de. Von den 39 Projekten, die Anfang März gestartet waren, haben 34 ihr Projektziel erreicht – viele haben die 100 Prozentmarke sogar weit überschritten.

Innerhalb von 30 Tagen spendeten 2.324 Unterstützer für den guten Zweck. Insgesamt sind 120.904 Euro zusammengekommen, davon stammen 32.100 Euro aus dem Fördertopf der N-ERGIE.

Wir kümmern uns – auch jetzt

Aufgrund der Corona-Krise sind viele Vereine, Einrichtungen und Organisationen von abgesagten Veranstaltungen, ausbleibenden Mitteln und Einnahmen betroffen. Auf der Crowdfunding-Plattform der N-ERGIE unter www.n-ergie-crowd.de können sie weiterhin Geld für ihre Projekte in Nürnberg oder der Region sammeln. Die Crowd steht auch abseits der Spendenaktion ganzjährig zum Spendensammeln zur Verfügung.

Für alle Vereinsprojekte auf der Crowd stellt die N-ERGIE monatlich 500 Euro in einem Fördertopf zur Verfügung. Für jede Spende eines Unterstützers ab zehn Euro legt die N-ERGIE noch einmal zehn Euro oben drauf. In den Fördertopf wandern aktuell auch die 2.900 Euro, die aus dem zweiten Fördertopf der Spendenaktion „N-ERGIE für junge Menschen“ übrig geblieben sind. Sie kommen nach der Systematik „10 für 10“ allen neuen Projekten zugute, die ein Crowdfunding unter www.n-ergie-crowd.de starten.

Ein neues Projekt steht übrigens schon in den Startlöchern und startet eine Spendensammelaktion auf der N-ERGIE Crowd. Für alle, die Gutes tun wollen, lohnt sich also ein Blick.

Die N-ERGIE ist einer der wichtigsten Förderer für Projekte und Veranstaltungen von Sport über Soziales bis Kultur in der Region. Mit der N-ERGIE Crowd hat der regionale Energieversorger neben seinen Sponsoring- und Spendenaktivitäten eine zusätzliche Möglichkeit geschaffen, noch mehr Projekte zu fördern, die den Menschen in Nürnberg und der Region zugutekommen.

Weitere Informationen unter www.n-ergie-crowd.de.

Tierhaltung: Arbeits- und Gesundheitsschutz im Fokus

Seit 1. April gilt die überarbeitete Unfallverhütungsvorschrift Tierhaltung (VSG 4.1). Damit werden Tierbetreuer noch besser geschützt.

Die VSG definieren Schutzziele und geben Hinweise auf Vorsichtsmaßnahmen. So beinhaltet die „VSG 4.1 Tierhaltung“ zum Beispiel Vorgaben für den Bau und Betrieb von Einrichtungen in der Nutztierhaltung sowie für den Umgang mit Tieren. Sie beschreibt, welche baulich technischen Einrichtungen vorhanden sein müssen, wie diese



beschaffen sein sollen und was zur Persönlichen Schutzausrüstung gehört. Die Vorgaben in der VSG sind rechtlich bindend für alle Versicherten der SVLFG. Der Unternehmer ist dafür verantwortlich, dass sie umgesetzt werden. Die Neuerungen in der VSG 4.1 im Überblick:

Für Rinderhalter:

- In Anlagen ausreichend Fixier- und Separier-Einrichtungen für Einzeltiere und Gruppen
- Beim Besamen/Behandeln dürfen sich keine weiteren freilaufenden Tiere in dem Bereich aufhalten
- Deckbullen in der Milchviehhaltung:
 - Separate Unterbringung
 - Mitlaufen im Milchviehstall ist unzulässig
 - Fixieren oder Separieren beim Zusammenführen und vor Betreten der Bucht
 - Helfer benötigen Tierkenntnisse zum sicheren Umgang mit Rindern

Für Pferdehalter:

- Ausstattung von Reithallen (u.a. hinsichtlich Höhe, Banden und Spiegel)
- Tierbetreuer benötigen Kenntnisse zum sicheren Umgang mit Pferden
- Regelmäßige Kontrolle der Persönlichen Schutzausrüstung
- Verhalten beim Loslassen der Pferde

Für Schweinehalter:

- Ferkelkastration darf nicht die Gesundheit der Tierbetreuer gefährden

Für alle Nutztierhalter:

- Tiere aus dem Bestand entfernen, die sich aggressiv verhalten und Menschen gefährden können, spätestens nach einem Angriff

Übergangsfrist

Um die neuen baulichen Anforderungen umzusetzen, wird den Unternehmern für bestehende Anlagen eine dreijährige Übergangsfrist eingeräumt. Das heißt, die notwendigen Umbauten können bis zum 1. April 2024 erfolgen. Neue Stallbauten müssen bereits ab 1. April 2021 den Neuanforderungen entsprechen. Die VSG 4.1 ist im Internet abrufbar: www.svlfg.de/gesetze-vorschriften-im-Arbeitsschutz

Hintergrundinformation

Laut Unfallstatistik der SVLFG ereignen sich über ein Drittel der meldepflichtigen Arbeitsunfälle in der Tierhaltung, davon fast alle tödlichen Unfälle im direkten Umgang mit den Tieren. Der Hauptgrund hierfür liegt im instinktiv geprägten Verhalten aller Nutztiere, das für den Menschen nicht immer vorhersehbar ist. Ein kurzes Erschrecken, eine ungewohnte oder hektische Berührung können bereits zur Flucht oder Abwehrreaktion des Tieres führen. Diese Situationen sind für Tierhalter gefährlich. Besonders unfallträchtig sind das Melken, Treiben und Behandeln von Rindern sowie in der Pferdehaltung das Reiten und Führen.

Privatanzeigen

Ab sofort hochwertige **Alpakabetten zu verkaufen**. Nähere Informationen unter Tel. 08462/90060 oder www.jura-alkapas.de

Mitteilungen

 Projekte, Veranstaltungen, Aktuelles

Besucherlenkungskonzept zum Saisonstart

Obwohl die Saison im Naturpark Altmühltal dieses Jahr ohne Urlauber startet, erinnerten Landrat Alexander Anetsberger und Altmühl-Jura Vorsitzender Andreas Brigl bei einem gemeinsamen Pressetermin daran, dass auch heimische Wanderer und Radler Abstand zueinander halten und respektvoll mit der Natur umgehen sollten. Derzeit wird an einem gemeinsamen Besucherlenkungskonzept gearbeitet, bei dem man sich online sowie vor Ort über alternative Ausflugsziele informieren kann, sollte der Besucherandrang an bestimmten Punkten zu groß werden. Zusätzlich sollen verschiedene Kommunikationskanäle genutzt werden, um an die Einhaltung der Infektions- und Naturschutzregeln zu erinnern.



Der Tourismusverband Naturpark Altmühltal plant in Zusammenarbeit mit der LAG Altmühl-Jura ein Konzept zur Besucherlenkung, um in der Zeit nach dem Lockdown für den erwarteten Besucherandrang an Hotspots wie dem Freizeitzentrum Kratzmühlsee gewappnet zu sein, wie Landrat und NPA-Vorsitzender Alex Anetsberger (r.) und Bürgermeister Andreas Brigl, Vorsitzender der LAG Altmühl-Jura, vor Ort erklärten. Foto: NPA

REGIONALMANAGEMENT

Fotowettbewerb: Heimatmomente

Wir suchen Ihre liebsten Heimatmomente!



Tag der Ausbildung 2021

Am **27.07.2021** öffnen insgesamt **46 Unternehmen** ihre Türen für etwa **300 Schüler/innen** aus der Region. Aufgeteilt in Kleingruppen von max. 10 Personen können sich die Schüler/innen entlang von **44 Routen** auf den Weg zu Betrieben aus den unterschiedlichsten Branchen im Raum Altmühl-Jura und darüber hinaus machen. Dabei gibt es neben Bustransfers auch Gruppen, die teilweise oder ganz zu Fuß unterwegs sein werden.

Für die Anmeldung zu den einzelnen Routen ist derzeit ein entsprechender Bereich auf der Altmühl-Jura Webseite eingerichtet. Hier wendet sich auch der Schirmherr der diesjährigen Veranstaltung, der Eichstätter Landrat Alexander Anetsberger, mit einer Videobotschaft an die Teilnehmer/innen.

Die Veranstaltung wird unter Berücksichtigung strenger Hygienemaßnahmen geplant.

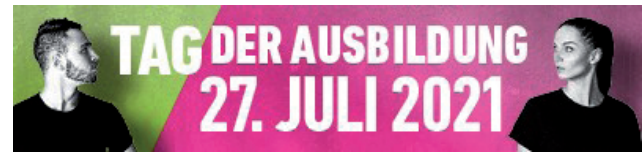

LAG-MANAGEMENT

Spatenstich für Ganzjahresstockbahn in Holstein

Bereits seit mehreren Jahren wurde seitens der örtlichen Bevölkerung immer wieder der Wunsch für den Bau einer ganzjährig zu nutzenden Stockbahn geäußert. Der Projektträger, die Regens Wagner Stiftung Holstein, hat im März nun den Bewilligungsbescheid über eine Leader-Förderung von ca. 7.000 Euro für das gemeinschaftliche Inklusionsprojekt „Ganzjahres-Stockbahn“ erhalten.



Spatenstich mit Abstand (v.l.): R. Theil (Gesamtleiter Regens Wagner Holstein), L. Eisenreich (Bürgermeister Berching), M. Gassner (Bewohnervertretung), B. Pickl (Werkstattrat), Hr. Englmann (Bauunternehmer), M. Preischl (stellv. Vorsitzender Altmühl-Jura), Chr. Meissner (Ortssprecher), L. Oginski (LAG-Managerin), A. Stiglmairer (LEADER-Koordinatorin); Foto: Guttenberger



Passat Variant 1.4 TSI DSG GTE 115 kW (156 PS)
 Erstzulassung: 03.2020, Kilometerstand: 9.900 km,
 Lackierung: Deep Black (schwarz)

Ausstattung: IQ.Light LED Matrixscheinwerfer,
 Navigationssystem, Parksystem, Klimaanlage,
 Sitzheizung vorne und hinten, uvm.

Fahrzeugpreis:	37.850,00 €
Sonderzahlung (entspricht Umweltbonus):	3.750,00 €
Nettodarlehensbetrag:	37.850,00 €
Sollzinssatz (gebunden) p. a.:	0,15 %
Effektiver Jahreszins:	0,15 %
Laufzeit:	42 Monate
Jährliche Fahrleistung:	10.000 km.
Gesamtbetrag:	15.048,00 €

42 mtl. Leasingrate á 269,00 €

**- Jetzt Probefahrt vereinbaren
 - 3.750 € Umweltbonus sichern**

www.bierschneider.de



Ein Angebot der Volkswagen Leasing GmbH, Gifhorn Str. 57, 38112 Braunschweig, für die wir als ungebundener Vermittler gemeinsam mit dem Kunden die für den Leasingvertrag nötigen Vertragsunterlagen zusammenstellen. Abbildung zeigt Sonderausstattungen gegen Mehrpreis.

Bierschneider

Sulzweg 2
 92360 Mühlhausen
 Tel. (09185) 94 00-0

Kelheimer Str. 35
 92339 Beilngries
 Tel. (08461) 64 24-0

Industriestraße 1/2/34
 91171 Greding
 Tel. (08463) 60 29 44-0

Schütterlettenweg 1/3
 85053 Ingolstadt
 Tel. (0841) 9 66 88-0

Hier ist Platz für
 Ihre **WERBEANZEIGE!**

DRUCKEREI
FUCHS



Wir drucken Ihre Anzeigen nicht nur, sondern bringen **IDEEN** zu
 Papier und gestalten Ihre persönliche, individuelle **WERBEANZEIGE!**

www.fuchsdruk.de

MAYER
BAUZENTRUM

INDOOR-SHOWROOM
 FÜR IHREN TRAUMGARTEN.

Bauzentrum Mayer | Siemensstraße 12 | 85055 Ingolstadt | HausGartenPark | www.bauzentrum-mayer.de
 Montag bis Freitag 9 - 18 Uhr | Samstag 9 - 13 Uhr | Jeden Sonntag SchauSonntag von 13 - 17 Uhr (außer an Feiertagen), keine Beratung, kein Verkauf